

BRUGER MANUAL

SE-S100



CASIO®

INDEX

INDEX	1
Lær SE-S100 at kende.....	4
Mode.....	4
Display	5
Keyboard.....	6
Isætning af batterier	7
Isætning af bonrulle	8
Opsætning af Kassen	8
Ændring fra at udskrive bon til journal print	9
Fjernelse af bonrulle.....	9
Basis benyttelse efter Basis Programmering	10
Almindeligt salg	10
SubTotal og Byttepenge	10
Gentagelse.....	10
Gangefunktion.....	11
Salg vha. faste priser på Varegruppetasten	11
Betaling med Dankort.....	11
Kreditsalg	12
Forskellige betalingsformer; Dankort, Kontant, Kredit.....	12
Salg med Valuta/Euro	13
Salg via PLU knap	13
Rabat på varer via minus.....	15
Rabat på varer via %-tasten	15
Indbetaling kontant i kassen	16
Udbetaling kontant fra kassen	16
Rette fejl i transaktion	16
Rette fejl, hvor man har trykket på Varegruppetasten	16

Refundering af varer	17
Nulsalg	17
Printer opsætning	18
Bon eller Journal.....	18
Opsætning af PLU	19
Pris på PLU	19
Link PLU til Varegruppe	19
Opsætning af Varegruppe	20
Pris på Varegruppe	20
Moms på Varegruppe	20
Valuta opsætning	21
Programmering af Valuta	21
Programmering af kurs på Valuta.....	21
Tekster	22
Tekst på Varegruppe	23
Tekst på PLU	23
Tekst på Ekspedient	23
Tekst på Bon	24
Rapporter / Opgørelser	25
Gem på SDKort.....	26
Gem Rapport.....	26
Gem dit program	26
Hent dit program	26
Rapportbeskrivelse	27
Fejlbetjening	28
Diverse programmeringer	29
Gendan fabriksindstillinger	29

Lær SE-S100 at kende

Mode

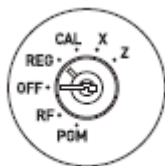

OFF

I denne position er kassen slukket.

REG (Registrer)

I denne position er kassen klar til at registrerer salg.

RF (Retur)

I denne position er kassen klar til at returnere salget.

CAL (Regnefunktion)

I denne position er kassen klar til at blive brugt som regnemaskine.

PGM (Programmering)

I denne position er kassen klar til at programmere.

X (Aflæs)

I denne position er kassen klar til at aflæse rapporter.

Z (Nulstil)

I denne position er kassen klar til at aflæse og nulstille.

BEMÆRK: En fejl vil blive vist i displayet (E01), hvis Nøglen har skiftet position uden at man har afsluttet den aktuelle handling. Drej nøglen tilbage og afslut handlingen.

Display

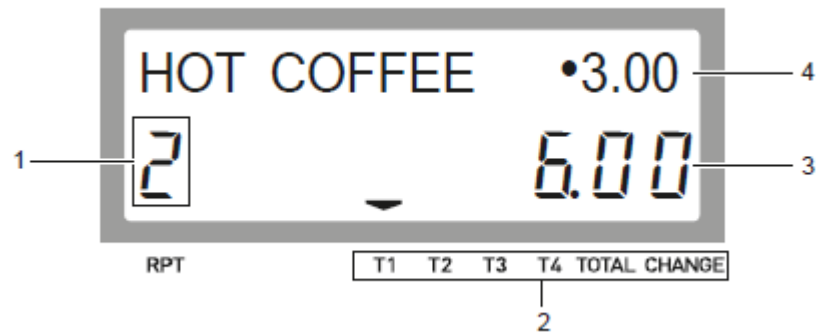

1. Gentagelsesnummer

Hvis du sælger flere af én vare, så fremkommer antallet her. Se side 14.

2. Transaktionstype

Viser her hvilken slags transaktion der er tale om, momstype, total beløb eller byttepenge. Se side 40.

3. 7-cifre display

Viser beløbet på varen, kan håndtere 7-cifre.

4. Varenavn/pris

Viser varens navn og pris.

Keyboard

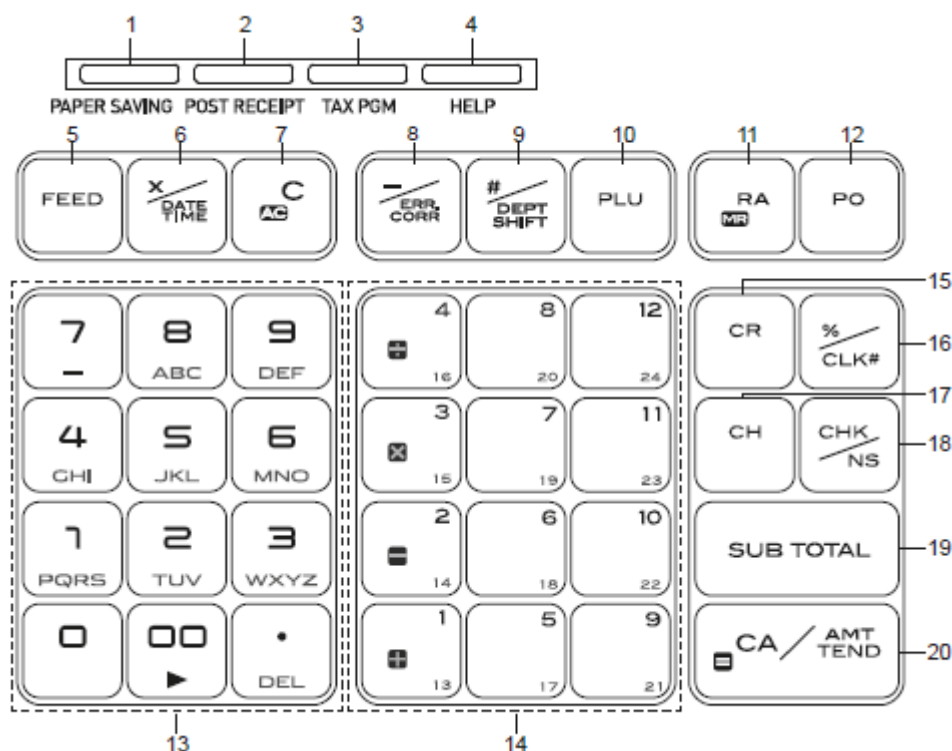

Registrer funktion

1. **PAPER SAVING**; Kan benyttes hvis man ikke ønsker at udskrive kvittering.
2. **POST RECEIPT**; Benyttes hvis man vil udskrive kvittering, når man har aktiveret *PAPER SAVING*.
3. **TAX PGM**; Her kan moms programmeres, hvis man ikke har gjort dette under opsætning.
4. **HELP**; Her kan du finde hjælp til de mest gængse fejl/programmeringer.
5. **FEED**; Kør bonpapir frem.
6. **X/DATE TIME**; Vis dato/tid. Denne benyttes også til gange antallet.
7. **C**; Sletter det indtastede beløb.
8. **-/ERR. CORR.**; Sletter den senest indtastede vare. Kan også bruges som minus ved brug af regnemaskinen (*CAL*)
9. **#/DEPT SHIFT**; Benyttes ved Varegruppe skift ved 13-24. # benyttes ved skrift/nummer på bon.
10. **PLU**; Hvis man har oprettet PLU, så taster man nummeret på varen og derefter PLU.
11. **RA/MR**; Indbetaling.
12. **PO**; Udbetaling.
13. **0 til 9.00**; Numerisk tastatur.
14. **+1 til 12**; Varegruppe taster.
15. **CR**; Kredit1
16. **%/CLK#**; Rabat i %. Ekspedientnr. (*hvis denne er aktiveret*)
17. **CH**; Kredit2
18. **CHK/NS**; Dankort. Og 0-salg (*åbner skuffen*)
19. **SUB TOTAL**; Viser Sub Total
20. **CA/AMT TEND**; Registrer salg, og skuffen åbner.

Isætning af batterier



1. Fjern printerlåg.
2. Fjern revisionsopsamler.
3. Åben batteri låg.
4. Isæt 2 nye AA-batterier.
5. Sæt batteri låg på, og dernæst bon samt printerlåg.

BEMÆRK: Har du ikke batterier i kassen, vil du miste al data samt indstillinger ved strømafbrydelse.

Isætning af bonrulle

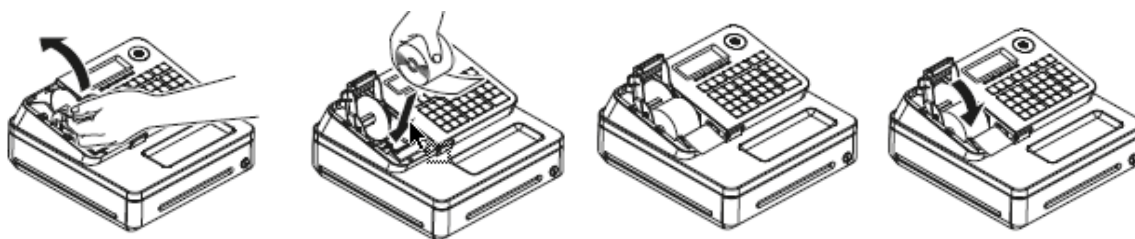

1. Fjern printerlåg.
2. Løft printerarm.
3. Læg bonrulle (**58mm Termo**) ned i "hullet" med bunden nedad.
4. Tag fat i bonpapiret og træk den ud over Printereren.
5. Luk Printerarmen ned over bonpapiret. Og sæt printerlåg på igen.

Opsætning af Kassen

1. Sæt strøm til kassen.
2. Vælg sprog. (Tast **6**, Tast **KONTANT** = Dansk)
3. Når displayet blinker, tast Dato i form af Dag, Måned og År.
4. Tast klokkeslet i form af Timer og Minutter.
5. Aktiver moms. (Tast **1**, Tast **KONTANT** = Aktiver moms)
6. Indtast momssats (Tast **25.00**, Tast **KONTANT** = 25%)
Se mere på side 20
7. Aktiver afrunding. (Tast **1**, Tast **KONTANT** = Aktiveret)
8. Drej nøglen i REG. Kassen er nu klar til brug.

PLEASE CHOOSE THE LANGUAGE.

ENGLISH :0<CA>
FRANÇAIS :1<CA>
ESPAÑOL :2<CA>
NEDERLANDS:3<CA>
DEUTSCH :4<CA>
SVENSKA :5<CA>
DANSK :8<CA>
NORSK :7<CA>
SUOMI :8<CA>
PORTUGUÊS :9<CA>

START RETURNING WITH <C> WHEN CHANGE THE LANGUAGE BY MISTAKE.

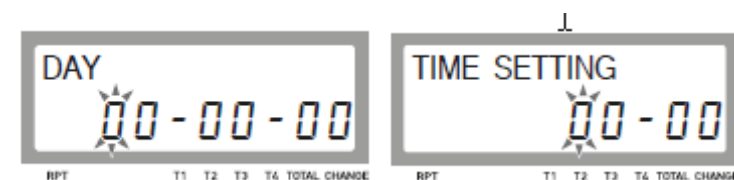

BEMÆRK: Kassen er som standard sat op til at udskrive bon.

Ændring fra at udskrive bon til journal print

1. Drej nøglen i PGM.
2. Tast '1' 'Subtotal' og '1' 'CH' (Kredit).
3. Fjern printerlåg.
4. Tast 'Bon frem', så der ca. kommer 20cm bonrulle fri.
5. Rul papiret på Journal opsamlere.
6. Isæt Journal opsamlere på plads igen.
7. Tast 'Bon frem', så bonrullen er "stram".
8. Sæt printerlåg på og drej nøglen i PGM. Kassen er nu klar til brug.

Fjernelse af bonrulle

1. Fjern printerlåg.
2. Åben printerarm.
3. Fjern resterne af bonrulle og isæt ny bonrulle.

Basis benyttelse efter Basis Programmering

Almindeligt salg

Vare	Á-pris	Kr. 1,00
	Antal	1
	Varegrp.	1
Betaling	Kontant	Kr. 1,00

Tast pris: 100
 Tryk på Varegruppetast 1
 Tryk på KONTANT

SubTotal og Byttepenge

Vare	Á-pris	Kr. 12,34
	Antal	1
	Varegrp.	2
Betaling	Kontant	Kr. 20,00

Tast pris: 1234
 Tryk på Varegruppetast 2
 Tryk på SUBTOTAL
 Tast 2000 og KONTANT

Gentagelse

Vare	Á-pris	Kr. 1,50
	Antal	3
	Varegrp.	1
Betaling	Kontant	Kr. 10,00

Tast pris: 150
 Tryk på Varegruppetast 1 **tre gange**
 Tryk på SUBTOTAL
 Tast 1000 og KONTANT

Gangefunktion

Vare	Á-pris	Kr. 1,00
	Antal	12
	Varegrp.	1
Betaling	Kontant	Kr. 20,00

Tast antal varer: 12
 Tryk på **X – tasten**
 Tast pris: 100 og Varegruppetast 1
 Tryk på SUBTOTAL
 Tast 2000 og KONTANT

Salg vha. faste priser på Varegruppetasten

Fast pris	Kr. 1,00	Kr. 3,00	Kr. 9,00
Varegrp.	1	2	3
Antal	1	2	4
Kontant	Kr. 50,00		

Tryk Varegruppetast 1
 Tryk på Varegruppetast 2 - to gange
 Tast 4 og på **X – tasten**
 Tryk på Varegruppetast 3
 Tast 5000 og KONTANT

Betaling med Dankort

Vare	Varegrp. 1	Kr. 11,00
	Antal	1
Betaling	Dankort	Kr. 20,00

Tast pris: 1100
 Tryk på Varegruppetast 1
 Tryk på SUBTOTAL
 Tast 2000 og DANKORT (*CHK*)

Kreditsalg

Á-pris	Kr. 1,00	Kr. 5,00	Kr. 10,00
Antal	1	1	1
Varegrp.	1	2	1

Tast pris: 100 og Varegruppetast 1

Tast pris: 500 og Varegruppetast 2

Tast pris: 1000 og Varegruppetast 1. Tryk på SUBTOTAL og KREDIT

Forskellige betalingsformer; Dankort, Kontant, Kredit

Vare	Varegrp. 4	Kr. 55,00
	Antal	1
Betaling	Dankort	Kr. 35,00
	Kontant	Kr. 5,00
	Kredit	Kr. 20,00

Tast pris: 5500

Tryk på Varegruppetast 4

Tryk på SUBTOTAL

Tast 3500 og DANKORT

Tast 500 og KONTANT

Tryk på KREDIT

Salg med Valuta/Euro

Efterfølgende er et eksempel på salg, når kunden betaler i en fremmed valuta. I eksemplet er det Euro, der er programmeret til tasten for valuta 1. (Se programmering af valuta på side 23).

Nøgleomskifteren skal i position: REG.

Eksempel med betaling i Euro:

Hovedvaluta på kassen	Danske kroner
Varegruppe	1
Pris	20 danske kroner
Betaling	10 Euro
Tilbagebetaling	Danske kroner
Kurs	1 Euro = 7,4297 Dkr.

Salg via PLU knap

Eksempel 1: Alm. salg med byttepenge.

Vare	Å-pris	Kr. 2,50
	Antal	1
	PLU-nr.	14
Betaling	Kontant	Kr. 3,00

Tast 14 (PLU-nr.)
 Tryk på PLU-tasten
 Tryk på SUBTOTAL
 Tast 300 og KONTANT

Eksempel 2: Gentagelse

Vare	Á-pris	Kr. 2,50
	Antal	3
	PLU-nr.	14
Betaling	Kontant	Kr. 10,00

Tast 14 (PLU-nr.)
 Tryk på PLU-tasten **3 gange**
 Tryk på SUBTOTAL
 Tast 1000 og KONTANT

Eksempel 3: Gangefunktion

Vare	Á-pris	Kr. 2,00
	Antal	10
	PLU-nr.	7
Betaling	Kontant	Kr. 20,00

Tast 10 (Antal)
 Tryk på X - tasten (Gange-tasten)
 Tast PLU-nr: 7 og PLU-tasten
 Tryk på SUBTOTAL
 Tast 2000 og KONTANT

Rabat på varer via minus

Vare	Varegrp. 1	Kr. 5,00
	Antal	1
	Rabat	Kr. 1,00
Betaling	Kontant	Kr. 10,00

Tast pris: 500
 Tryk på Varegruppetast 1
 Tryk på SUBTOTAL
 Tast varerabatten: 100 og tryk på MINUS
 Tast 1000 og KONTANT

Rabat på varer via %-tasten

Vare 1	Varegrp. 1	Kr. 10,00
	Antal	1
	Fast rabat på %-tasten	2,5%
Vare 2	Varegrp. 2	Kr. 6,00
	Antal	1
Totalrabat	5%	
Kontant	Kr. 50,00	

Tast pris: 1000
 Tryk på Varegruppetast 1
 Tryk på %-tasten (2,5% bliver fratrukket sidst indtastede vare)
 Tast pris: 600
 Tryk på Varegruppetast 2
 Tryk på SUBTOTAL
 Tast 5 og tryk på %-tasten (5% bliver fratrukket hele beløbet)
 Tast 5000 og KONTANT

Indbetaling kontant i kassen

Efterfølgende er et eksempel på en kontant indbetaling, som skal gå uden om omsætningen. Nøgleomskifteren skal i position: REG.

Modtaget beløb	Kr. 700,00
----------------	---------------

Tast 70000 og tryk på INDBET

Udbetaling kontant fra kassen

Efterfølgende er et eksempel på en kontant udbetaling, som skal gå uden om omsætningen. Nøgleomskifteren skal i position: REG.

Udbetalt beløb	Kr. 100,00
----------------	---------------

Tast 10000 og tryk på UDBET

Rette fejl i transaktion

Såfremt man taster forkert i en transaktion, findes der en række måder, hvorpå man kan foretage rettelser vha. C-tasten.

Nøgleomskifteren står i position: REG.

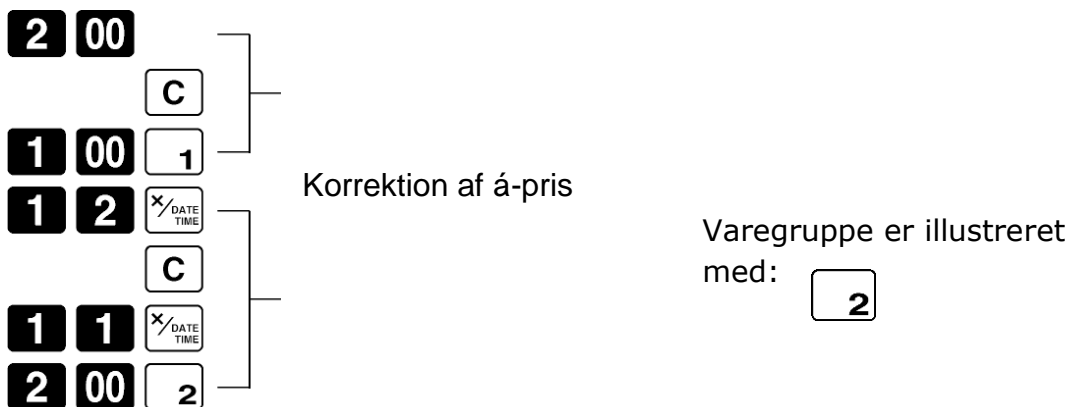

Rette fejl, hvor man har trykket på Varegruppetasten

Eksempel 1:

Pris	Fejlpris
505	550

Man har indtastet en á-pris på 550 i stedet for 505 og trykket på en varegruppetast.

Udbedring:

Tryk på FEJL (sletter sidst indtastede vare)
Indtast den rigtige pris og tryk på varegruppetasten igen.

Eksempel 2:

Pris	Fejlpris	Antal
230	220	3

Man har trykket på 3 og gangetasten samt indtastet en á-pris på 220 i stedet for 230 og trykket på en varegruppetast.

Udbedring:

Tryk på FEJL (sletter sidst indtastede vare og multiplikation)
Indtast antal (3), tryk på gangetasten, korrekt pris (230) og tryk på varegruppetasten.

Refundering af varer

Huskeregul: RF = Ret Fejl.

Nøgleomskifteren drejes i position: RF.
Refunderingen foregår, som en helt almindelig transaktion.

Vare 1	Varegrp. 1	Kr. 1,50
	Antal	2
Vare 2	Varegrp. 2	Kr. 1,20
	Antal	6
Betaling	Kontant	kr. 10,20

Tast pris: 150
Tryk 2 gange på Varegruppetast 1
Tast 6 (Antal)
Tryk på X - tasten
Tast Varegruppetast 2
Tryk på KONTANT

BEMÆRK:

For at undgå fejlindtastninger fremover, så drej nøglen tilbage, hvor den stod.

Nulsalg

Nøgleomskifteren skal i position: REG.
Tryk på NULSALG - skuffen åbner og printerens udskriver en bon.

Printer opsætning

Bon eller Journal

Printeren skal benyttes som Bon printer:

Nøgle i PGM
Tast 1 + SUBTOTAL
Tast 0 + CH
Tast SUBTOTAL

Printeren skal benyttes som Journal printer:

Nøgle i PGM
Tast 1 + SUBTOTAL
Tast 1 + CH
Tast SUBTOTAL

Komprimer tekst på Journal udskrift

Tast **PAPER SAVING**, mens du programmerer printer til Journal printer.

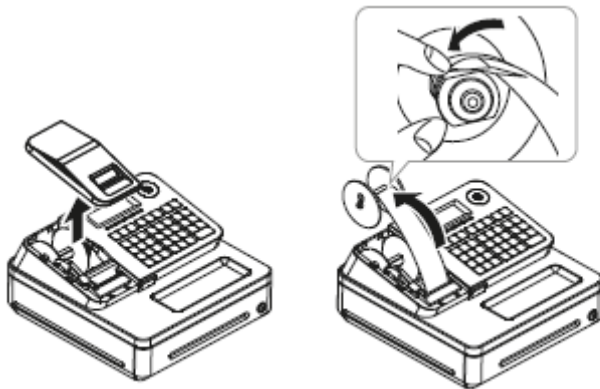

Opsætning af PLU

Pris på PLU

En pris kan spænde mellem tallene 0.01 – 9999.99

Nøgle i PGM

Tast 1 + SUBTOTAL

Tast 'PLU nr.' + 'PLU'-tasten

Tast 'PLU pris' + KONTANT + SUBTOTAL

Eksempel:

1 + SUBTOTAL

1 + PLU

100 + KONTANT + SUBTOTAL

'PLU 1' er nu kodet med en pris på kr. 1,00

Link PLU til Varegruppe

500 PLU'er kan linkes til Varegrupper (max 20 Varegrupper). Hvis en PLU ikke er linket, så er den automatisk linket til Varegruppe 20.

Nøgle i PGM

Tast 3 + SUBTOTAL

Tast 'PLU nr.' + 'PLU'-tasten + 'Varegruppenummer' + KONTANT + SUBTOTAL

Eksempel:

3 + SUBTOTAL

1 + PLU + 4 + KONTANT + SUBTOTAL

'PLU 1' er nu linket til Varegruppe 4

Opsætning af Varegruppe

Pris på Varegruppe

En pris kan spænde mellem tallene 0.01 – 9999.99

Nøgle i PGM

Tast 1 + SUBTOTAL

Tast 'Varegruppe pris' + '+1'-tasten (Varegruppe 1)

Tast 'Varegruppe pris' + '+2'-tasten (Varegruppe 2)

Tast 'Varegruppe pris' + '+3'-tasten (Varegruppe 3)

Tast SUBTOTAL

Eksempel:

1 + SUBTOTAL

1 + PLU

100 + '+1'-tasten (Varegruppe 1)

220 + '+2'-tasten (Varegruppe 2)

1100 + '+3'-tasten (Varegruppe 3)

Tast SUBTOTAL

'Varegruppe 1' er nu kodet med en pris på kr. 1,00

'Varegruppe 2' er nu kodet med en pris på kr. 2,20

'Varegruppe 3' er nu kodet med en pris på kr. 11,00

Moms på Varegruppe

Drej nøglen i PGM.

Tast **3** og **SUBTOTAL**

Tast **1** og **TAX PGM**

Tast **25.00** og **KONTANT**

Tast **5003** og **KONTANT** og **SUBTOTAL**

Tast **0322** og **SUBTOTAL**

Tast **703** og **KONTANT** og **SUBTOTAL**

Tast **0322** og **SUBTOTAL**

Tast **20** og **KONTANT** og **SUBTOTAL**

Hver varegruppe skal linkes til en momssats.

Tast **1** og **SUBTOTAL**

Tast **TAX PGM**

Tast derefter på **ALLE** dine varegrupper.

Afslut med **SUBTOTAL**

Valuta opsætning

Programmering af Valuta

Nøgle i PGM

Tast 3 + SUBTOTAL

Tast 2422 + SUBTOTAL

Tast 3 + KONTANT + SUBTOTAL

Programmering af kurs på Valuta

Nøgle i PGM

Tast 1 + SUBTOTAL

Tast '7.44'* + 'PD'-tasten + SUBTOTAL

** 1 EURO = 7.44 Dkr.*

Tekster

I PGM 2 bliver tastaturet til 'alfabetisk tastatur' som illustreret nedenfor. Benyt det som, man bla. skriver SMS på sin mobiltelefon. F.eks. så taster man 3 gange på 8 for at få bogstavet C.

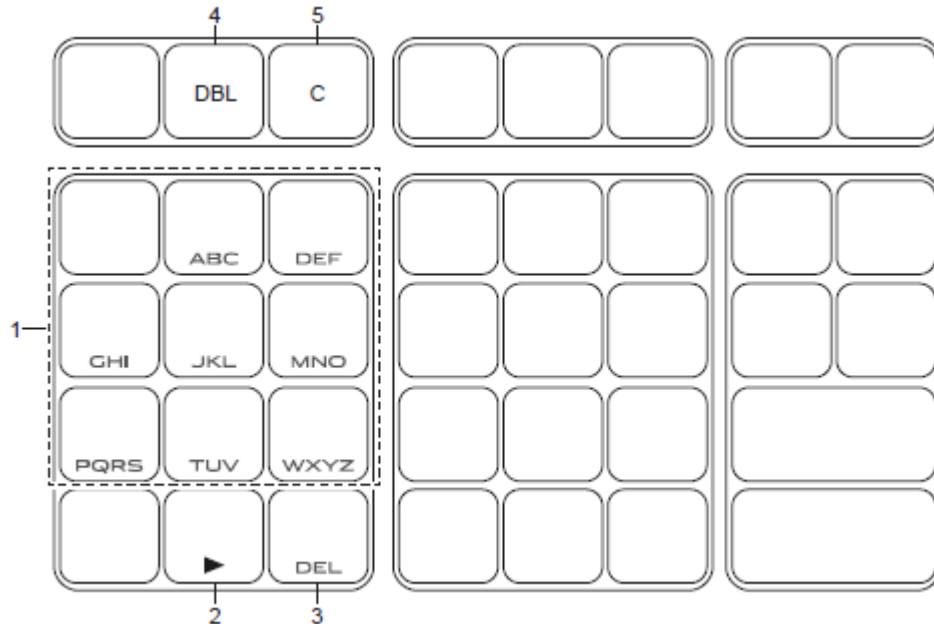

1. Alfabetiske taster
2. **Pil til højre: Flytter cursor til højre**
3. DEL (Slet): Benyt denne tast til at slette det bogstav som lige er tastet.
4. DBL tast: Gør bogstaverne dobbelt størrelse.
5. C tast: Sletter det indtastede.

8	A → B → C → a → b → c → 8 → Å → Ä → Æ → Á → Â → Ã → Ç → à → â → ä → ã → ä → ç returns to the beginning
9	D → E → F → d → e → f → 9 → É → Ê → Ë → È → Æ → é → ê → ë → è → f returns to the beginning
4	G → H → I → g → h → i → 4 → î → ï → ï → I → Î → Ï → Î → I → i → i returns to the beginning
5	J → K → L → j → k → l → 5 returns to the beginning
6	M → N → O → m → n → o → 6 → Ñ → Ö → Ø → Ó → Ô → Õ → Ò → ñ → ô → ó → ö → ø → õ → ö returns to the beginning
1	P → Q → R → S → p → q → r → s → 1 → þ → þ → ß returns to the beginning
2	T → U → V → t → u → v → 2 → Ţ → Ü → Û → Ü → Ū → Ū → ū → ū → ū → μ returns to the beginning
3	W → X → Y → Z → w → x → y → z → 3 → ŷ → ŷ → ŷ returns to the beginning
0	0
00	(Right cursor)
.	(Delete)
7	7 → @ → - → / → space → ; → ! → ? → ~ → (→) → * → # → + → , → ^ → > → < → = → > → \$ → ¥ → % → & → [→] → ' → { → → } → . → " → . → \ → _ → ` → £ → x → ö → i → € → § returns to the beginning

Tekst på Varegruppe

Man kan programmere tekster på Varegrupper på Kassen.

SKAL MAN BENYTTTE SAMME BOGSTAV LIGE EFTER HINANDEN, DER TRYKKE ÉN GANG PÅ PILEN (3) FOR AT RYKKE CURSOR. TASTER MAN 2 GANGE PÅ PILEN (3), SÅ LAVES DER MELLEMRUM

Nøgle i PGM

Tast 2 + SUBTOTAL

Tast 'Varegruppe' + 'tekst på Varegruppen iflg. tastatur' + KONTANT

Tast 'DEPT SHIFT' + 'Varegruppe' (Benyttes ved prg. Af varegruppe 13-24)

Tast 'tekst på Varegruppen iflg. tastatur' + KONTANT

Tast SUBTOTAL

Eksempel:

2 + SUBTOTAL

'+1' + '9'(D) '1' '1' '1'(R) '4' '4''4'(I) '5' '5'(K) + KONTANT + SUBTOTAL

Nu har man skrevet 'DRIK' på Varegruppe 1.

Tekst på PLU

Man kan programmere tekster på PLUer på Kassen.

Nøgle i PGM

Tast 2 + SUBTOTAL

Tast 'PLU nummer' + 'PLU'-tasten + 'tekst på PLU iflg. tastatur' + KONTANT

Tast 'Nyt PLU nummer' + 'PLU'-tasten

Tast 'tekst på PLU iflg. tastatur' + KONTANT

Tast SUBTOTAL

Eksempel:

2 + SUBTOTAL

'1' + 'PLU' + '9'(D) '1' '1' '1'(R) '4' '4''4'(I) '5' '5'(K) + KONTANT + SUBTOTAL

Nu har man skrevet 'DRIK' på PLU 1.

Tekst på Ekspedient

Man kan programmere tekster på Ekspedienter på Kassen.

Nøgle i PGM

Tast 2 + SUBTOTAL

Tast 'Ekspedientnummer' + '%/CLK#'-tasten + 'tekst på PLU iflg. tastatur'

Tast KONTANT + SUBTOTAL

Eksempel:

2 + SUBTOTAL

'1' + '%/CLK#'-tasten + '9'(D) '8'(A) '6''6'(N) + KONTANT + SUBTOTAL

Nu har man skrevet 'DAN' på Ekspedient 1.

Kode for at få ekspedientnummer til at virke: Sæt nøgle i PGM.

Tast **3** og **SUBTOTAL**. Tast **0622** og **SUBTOTAL**. Tast **071201** og **KONTANT** og **SUBTOTAL**.

Tekst på Bon

Man kan programmere tekster på Bonen på Kassen.

SKAL MAN BENYTTTE SAMME BOGSTAV LIGE EFTER HINANDEN, DER TRYKKE ÉN GANG PÅ PILEN (3) FOR AT RYKKE CURSOR. TASTER MAN 2 GANGE PÅ PILEN (3), SÅ LAVES DER MELLEMRUM

Nøgle i PGM

Tast 2 + SUBTOTAL

Tast 'Linienummer på bon' + 'CH'-tasten

Tast 'tekst på linien' + KONTANT

Tast SUBTOTAL

Eksempel:

2 + SUBTOTAL

'2' + 'CH'-tasten + '2'(T) '9'(A) '5' '5'(K) + KONTANT + SUBTOTAL

Nu har man skrevet 'TAK' på linie 2 på Bon.

BEMÆRK: Der er 5 linjer, som kan udfyldes med tekst.

Rapporter / Opgørelser

Nøgles X-position: Denne nøgleposition bruges til at aflæse kasseapparatet i løbet af dagen **UDEN** at nulstille salgstillene.

Nøgles Z-position: Efter endt arbejdsdag skal man nulstille kasseterminalen vha. en nulstilling. En nulstilling medfører til dels at alle dagens salgsinformationer printes ud. **Samtidig fjernes salgsinformationerne fra kasseterminalen.** Vær omhyggelig med at overholde en fast rutine med hensyn til nulstilling af kasseterminalen efter endt arbejdsdag.

BEMÆRK: Det er vigtigt at denne Journal udskrives inden den daglige nulstilling (Z), da den ellers ikke er mulig at udskrive.

Flash rapport

Nøgle i X og der tages på 'X/Dato'.

Elektronisk Journal + Finansrapport

Nøglen i Z, tast '58' + KONTANT – vent på print er færdigt, tast derefter KONTANT igen – dette gøres HVER DAG

Ønskes den Elektroniske Journal at blive slettet, så skal nøglen være i Z.

Daglig Finansrapport - aflæsning (X)

Nøglen i X + KONTANT

Daglig Finansrapport - nulstilling (Z)

Nøglen i Z + KONTANT

Perioderapport (X)

Nøglen i X + '10' + KONTANT

Perioderapport (Z)

Nøglen i Z + '10' + KONTANT

Gem på SDkort

Gem Rapport

Du kan programmere SE-S100 til at gemme X, Z og Journal data på SDkort.

Drej nøglen i PGM og tast **1** og **SUBTOTAL**.

Tast **10900** og tast **SUBTOTAL**.

Indtast **1**, **2** eller **3** og tast **KONTANT**.

1 = X rapport

2 = Z rapport

3 = X og Z rapport

Gem dit program

Du kan gemme dit program på SDkort.

Drej nøglen i PGM og tast **7** og **SUBTOTAL**.

Tast **4114** og tast **SUBTOTAL**.

```

21-01-2015      17:15
P07             000010

----- (4114) -----
SD
Data Backup   Normal End
-----

```

Hent dit program

Du kan hente dit program fra SDkort.

Drej nøglen i PGM og tast **7** og **SUBTOTAL**.

Tast **4104** og tast **SUBTOTAL**.

```

21-01-2015      17:18
P07             000011

----- (4104) -----
SD
Data Restore  Normal End
-----

```

Rapportbeskrivelse

Eksempel på en Perioderapport (Z):

Nøglen skal stå i X for aflæsning eller Z for at nulstille kassen.

Z	08-07-2003	17:11	Dato & Tid
EKSP 1		000001	Eksp. & Bonnr.
0200 PERIODE 1		Z0002	Rapportsymbol
VAREGRP. 1		1	Varegruppe / varer
		·26.00	Beløb
VAREGRP. 2		5	Varegruppe / varer
		·114.00	Beløb
VAREGRP. 3		3	Varegruppe / varer
		·145.00	Beløb
VAREGRP. 4		2	Varegruppe / varer
		·110.00	Beløb
U/LINK V.GRP		2	Antal varer uden link
		·10.00	Beløb

BRUTTO		13	Total antal varer
		·405.00	Totalbeløb
			Antal transaktioner
NETTO		8	Nettobeløb
		399·20	Kontant i skuffe
KONTANT SKUF		·274.20	Dankortbeløb
DANKORT SKUF		·100.00	Kreditbeløb
KREDIT I ALT		·12.00	Antal annulleringer
ANNULLER BON		1	Annuleringsbeløb
		·15.00	Refunderinger i RF
REFUNDERING		1	Refunderingsbeløb
		·30.00	

KONTANT		6	Antal kontantsalg
		·312.20	Kontantbeløb
			Dankortsalg
DANKORT		1	Antal Dankortsalg
		·75.00	Antal kreditsalg
KREDIT		1	Kreditbeløb
		·12.00	Indbetalinger

Fejlbetjening

Fejl på kasseterminalen bliver markeret med en fejlkode i displayet. Fejlkode angiver hvad fejlen skyldes. I nedenstående fejlkodeskema kan man se, hvorledes fejlene udbedres.

Fejlkode	Årsag	Udbedring
E01	Nøglen er drejet før ekspeditionen er afsluttet	Drej nøglen tilbage til REG og afslut
E08	Ekspedientnummer mangler	Indtast ekspedientnummer
E10	Ekspedition, mens printeren er åben	Luk låget på printeren
E90	Hukommelse fuld	Se UK Manual
E81	Elektronisk Journal er fuld	Udskriv Elektronisk Journal

Hvis der kommer en hyletone fra kasseapparatet, så tryk på "C" (Clear).

Såfremt der fremkommer et "L" i displayet, er batterierne ej monteret eller batterierne skal skiftes. Husk at strømkablet skal være isat, når batterierne skiftes !

Såfremt der fremkommer en "*" i displayet, er Elektronisk Journal fuld og denne skal tømmes

Hvis pengeskuffen ikke åbner !

Ved strømsvigt eller såfremt terminalen ikke fungerer korrekt, kan man komme ud for, at pengeskuffen ikke automatisk åbner. I disse tilfælde kan man åbne skuffen manuelt ved at påvirke den lille pal under skuffen.

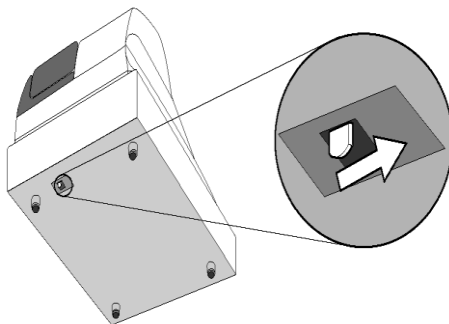

VIGTIGT: Skuffen vil ikke åbne, hvis skuffen er låst.

Diverse programmeringer

Fjern lyden på tasterne.

Drej nøglen i PGM og tast **1** og **SUBTOTAL**.

Tast **10800** og **SUBTOTAL**.

Tast **0** (+lyd) eller **1** (-lyd) og **KONTANT**.

Print med dobbel tekst.

Drej nøglen i PGM og tast **1** og **SUBTOTAL**.

Tast **10200** og **SUBTOTAL**.

Tast **0** (normal) eller **1** (dobbelt) og **KONTANT**.

21-01-2015	09:40
REG	000003
DEPT01	·1.00
TOTAL	· 1.00
CASH	·1.00

Gendan fabriksindstillinger

Drej nøglen i PGM og tast **7** og **SUBTOTAL**.

Tast **2710** og **SUBTOTAL**.

Tast **KONTANT**.

Fjern batterierne og tag strømstik ud af kontakt. Vent ca. 10 sekunder – isæt batterierne, og derefter strøm.